臺灣日日新報
本日夕刊共六頁

マーシャル諸島沖航空戰

空母二、巡艦二轟沈破

百機を邀撃 廿機を撃墜

【東京發至急報】大本營發表(十二月六日十六時)

一、十二月五日朝敵機動部隊の艦載機約百機マーシャル諸島の我が基地に來襲せるも所在帝國海軍航空部隊守備部隊並びに海上部隊は之を邀撃しその二十機を撃墜せり、我が方地上に於て若干の損害あり

二、帝國海軍航空部隊は同日夕刻マーシャル諸島北東海面に於て右機動部隊を捕捉攻撃し之に潰滅的打撃を與へたり

本戰鬪に於て得たる戰果左の如し

撃沈 中型航空母艦一隻(轟沈)大型巡洋艦一隻(轟沈)

撃破 大型航空母艦一隻(撃沈概ね確實)巡洋艦一隻(撃沈概ね確實)

我が方の損害 未歸還六機

【註】本航空戰をマーシャル諸島沖航空戰と呼稱す

敵屍三萬三千、捕虜二萬六千

北支の肅正戰大戰果

【東京發至急報】大本營發表(十二月六日十五時)北支那方面帝國陸軍部隊は九月中旬以降華北全域に亙り討伐肅正作戰續行中にして、作戰開始以來十一月三十日までに判明せる主要なる戰果次の如し

敵に與へたる損害 遺棄屍體二五、三九五 俘虜一〇、九四六 覆滅施設一、一二二 鹵獲品 火砲二九門、銃器一四、一二九挺 地雷及び手榴彈五三、八六六發

我が方の損害 戰死七三八名

陸海空軍カルカッタに進攻

撃墜十二機 大型船等五隻を撃破

【東京發至急報】大本營發表(十二月六日十六時)

帝國陸海軍航空部隊は十二月五日カルカッタに協同進攻し港内に碇泊中の敵船舶及び埠頭施設を爆撃すると共に、敵戰鬪機約四十機と交戰し、次の戰果を收めたり

撃破 大型輸送船三隻、埠頭施設及び倉庫群

撃破炎上 輸送船二隻

撃墜 十二機(內不確實一機)

我が方の損害 自爆未歸還二機

出動空母悉く葬去る

戰鬪經過

虎視 突入 展開 攻撃

敵不逞の野望衰へず

戰局の重大性直視せよ

海軍 上陸

內南洋一帶護り鐵壁

事實

わが奇襲に敵大狼狽

陸海空軍カルカッタ進攻

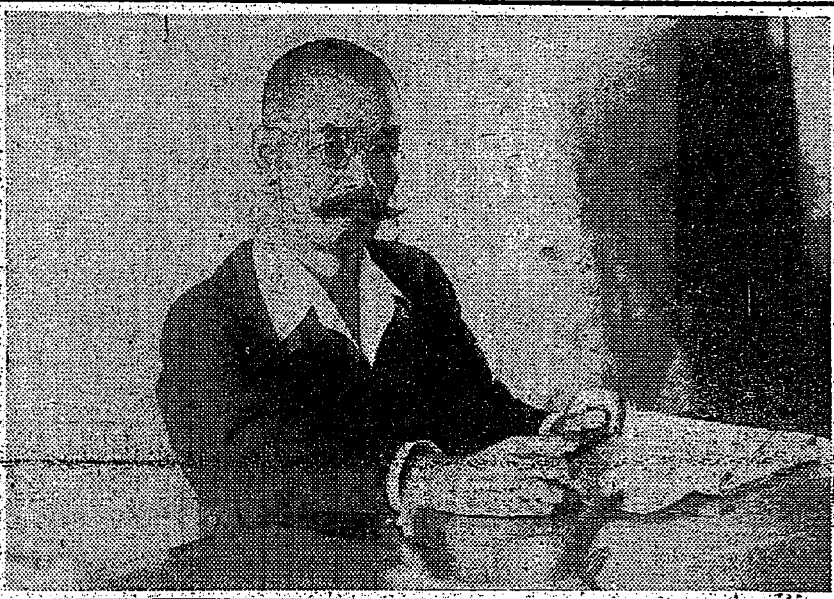

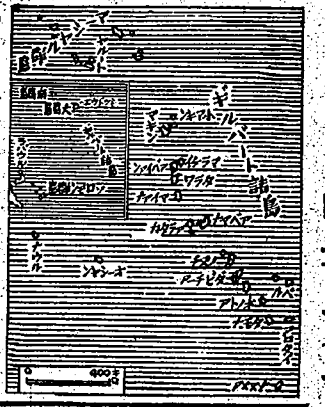

【東京發】去月十九日以降十二月五日のマーシャル諸島沖航空戰に至る期間我が海軍部隊がギルバート、マーシャル諸島の中部太平洋方面において收めたる綜合戰果は左の如し(地上部隊による對空戰果を含む)

艦船撃沈破廿六隻

中部太平洋綜合戰果

自去十月十九日 至十二月五日

一、敵に與へた損害

▲轟沈(八隻)、航空母艦五隻、巡洋艦二隻、驅逐艦一隻

▲撃沈(六隻)、航空母艦三隻、巡洋艦二隻、艦種未詳一隻

▲撃破(十二隻)航空母艦五隻、戰艦(若くは巡洋艦)一隻、巡洋艦(若くは戰艦)一隻、巡洋艦三隻、輸送船二隻

艦船撃沈破合計二十六隻

▲撃墜四十五機(內不確實二十五機)

最高指揮官を訪ふ(三)

緬甸方面軍 河邊正三中將

科學動員研究委員會

共同研究組織の成案決定

部局長會議

新陣容初の會合

華北剿共作戰成果

ボリヴィア、日獨と交戰狀態に入る

惱む重慶治下青年層

抗戰理念の昏迷に苦悶

長沙

贛州

翼賛會翼壯團 地方別懇談會

趣旨

指導

大東亞錦令

人事

けふの官報

國報險保
千代田生命

成長ビタミンB₂
榮養不良の虚弱兒に
逞ましき成長は完全な榮養に因り初めて實現され殊にビタミンB₂はその主力となりますので、之を豊富に含むわかもとは決戰下の青少年及び乳幼兒の體質改善と體力增强並に成長促進に遍ねく賞用されます……
特殊製法によるVB₂倍增に成功す!
三百錠 二圓六十錢
わかもと 錠劑
東京 わかもと本社

はたらく姿より美しいものはありません
お肌の爲に
パピリオクレーム

テラポール軟膏
創傷 膿腫 面皰 痔疾
創面の淨化 化膿の防止 肉芽の新生 輕便にして快速の効果 好評を博す
チューブ入 ・三〇 ・八〇
THERAPOL OINTMENT テラポール
第一製藥株式會社

社説

第六次ブ島沖航空戰

食糧增産技術本部

陣容整ふ、總員一二四名

愈々原價計算制實施

製糖工業に多大の寄與

海務部人事

商工業者錬成會

擧る戰果に應へよ！

氏家國民貯蓄局長談話

貯蓄增強

飛躍する增産態勢 (一)

役所と農民の潤滑油

森田知事 增産助役、活用の辯

累計三百五十二萬圓

硬貨回收に島民の熱意

臺銀の硬貨回收高

北港郡堆肥增産運動

外線的な脆弱性

敵米英の補給輸送路

米英の主要補給路

輸送路の集束點が狙はれる

日本語學ぶ

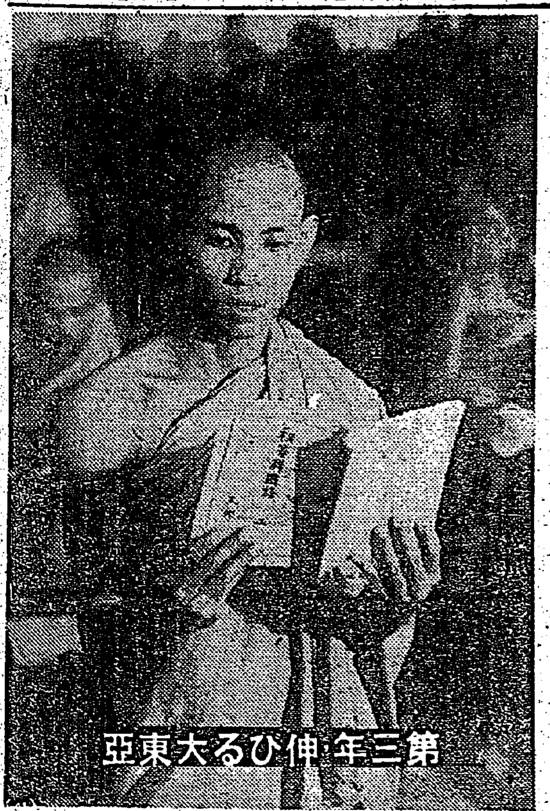

第三年伸びる大東亞

水田農業部落設定

新竹州 高度增産擴充期す

東港郡農務事務打合會

土壤の乾燥と休養

臺北帝大農學部教授 足立仁

市況 (六日)

東京長期後場

兜町後場況

見よ南溟空の死闘

量の反撃に…

敵機の落ち

早くも五十萬突破

全島に滾る"御楯吾"の赤誠

今日の映畫

募集 タイピスト 女事務員 女給仕

見よ南溟空の死闘
量の反攻に體當り
銃後擧って一機も多く飛行機を送らう

空の決戰場

對空配置に

凄惨な部

敵機の落ち

忠魂永久に讃へん

傷痍勇士の再起に盡す　應召の福島軍醫中尉

南溟の決戰場に散る　若尾進伍長

子煩悩だった　平島海軍軍屬

光榮・二人の息子を御國に　陸軍船舶母堂の感激

花蓮港市葬

銃後に擧る獻金戰果
赤誠の結晶　三百五十四萬圓

臺北海軍武官府へ　一月から十一月迄

日本への理解深む
筆硯以て米英の謀略粉砕

南方新聞代表　臺灣訪問

臺灣醫師會で健民講習

齒科醫も軍事教練

全島奉壯、曉天動員
八日　斷平勝拔く意氣昂揚

歌はう徴兵の感激
"臺灣青年行進曲" "青年職場の歌" 當選歌詞決定

一部當選歌詞　作者　宇野直一郎

二部當選歌詞　作者　本松進

早くも五十萬突破
全島に滾る"御楯吾"の赤誠

皇軍將兵慰問金（三十三）

健全投資で戰力増強　公債　社債　株式　大阪商事　本店 大阪・支店 臺北　福岡大商證券　熊本共同商事　滿洲大商證券

マクノール　虫下し　蛔虫　鞭虫　蟯虫

決算公告　臺灣重工業株式會社

今日の映畫　大世界　台劇　新世界　芳乃館　芳明館　城南映劇　萬華劇場　太平館　第三世界　基隆・高陽地區　中央劇場　基隆世界　旭劇場　大和劇場　羅東座　宜蘭座　昇平座　臺北州合同興業會社　新竹の映畫　新竹劇場　有樂館　基隆劇場

保熱カマド　カマド研究所

五分搗の御飯に是非！ごま鹽

募集　タイピスト　女事務員　女給仕　守衛　臺灣油脂株式會社

南郷醫院　院長 南郷光彦

外科　宮本外科醫院

外科　泌尿器科　放射線科　福島外科醫院

耳鼻咽喉科　片田醫院

皮膚科　外科　梅野醫院

產婦人科　藤村醫院

故臺北州巡査部長勲七等八寄勤市儀豫而病氣療養ノタメ帝大醫院ニ入院中ノ處六日午前一時四十分死去仕候ニ付テハ之ガ警察葬ヲ本日午後四時西本願寺ニ於テ佛式ヲ以テ執行可致候此段謹告候
昭和十八年十二月七日
警察葬葬儀委員長　藏原喜太郎

會葬御禮　御成町第二四番公班　小松千代乃

荊妻快子儀病氣療養中ノ處藥石效無ク本月六日午前二時永眠仕候間此段生前辱知諸彦ニ謹告仕候
夫　田川義正

父勲七等八寄勤市儀豫而病氣療養中ノ處藥石效無ク六日午前四十分死去仕候

父伊藤兼吉儀

父福井玄八儀十二月六日午前十時十分於自宅急逝仕候間此段謹告候也
男　福井源一　福井源三

會葬御禮　松尾幸四郎

志願熱いま最高潮

羅東郡全員志願か

宜蘭市二千九百名

適格者志願殆ど出揃ふ

北斗郡一萬一千餘

前年に比し著しく増加

東港郡超記錄激増

一萬名に垂んとする志願

東石郡の志願

三日で七千五百餘名

東勢八千名を超過

宜蘭署の管内 二千七百廿九名

志願兵への愈白熱

臺大學徒奉公隊編成替

志願兵懇談會

四日北港公會堂で

戰歿者慰靈祭

臺中佛教徒公園で

旅行も見合せよう

嘉義年末年始決戰態制

商工業の功勞者臺南で表彰

七錢の節約六千圓

新莊日婦彈丸切手購入

總智能を發揮

中壢貯蓄戰へ猛進

敵・反攻貯蓄で來い

割當額悠々突破の彰化

郷軍海山分會查閱

令旨奉讀式

基隆日婦高砂分會

嘉義大麻頒布

婦人も壇上に熱辯

高雄で徵兵感謝講演

童心純情

ブ島戰果に 陳枝昌君の獻金

優秀な若櫻出でよ

錬成機關一九八ケ所設置

街頭で決戰服奬勵

桃園で必勝信念昂揚

大戰果に應ふ獻金

北斗郡一箇月に二萬圓

北斗郡感謝慰問金

二千二百餘圓に達す

第一回臺中中學校職員相撲錬成大會

犯罪搜查演習

嘉義防犯週間行事

臺中秋競馬

集會を開き戶別訪問

臺東貯蓄戰に强力推進

赤誠の獻金品

軍司令部(十一月)

國防獻金 恤兵金 獻品

徵兵に備へて……(完)

臺中州青少年の錬成ぶり

青年團の巻

一航の巻

體位向上對策

ラジオ

第一放送

第二放送

椰子 (114)

海野十三 作 村上松次郎 繪

東京要塞都(一)

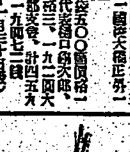

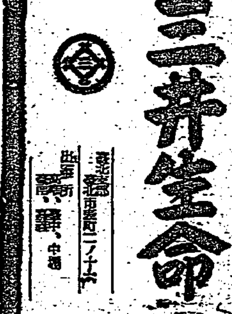

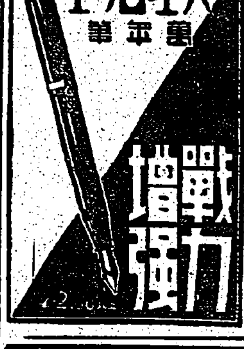

第六十三回決算報告

第九回決算公告 新竹水港製糖株式會社

第三回決算公告 宜蘭精米株式會社

金包里開發株式會社

株金拂込ニ付御注意
日糖興業株式會社 (舊稱大日本製糖株式會社)

臺日案內

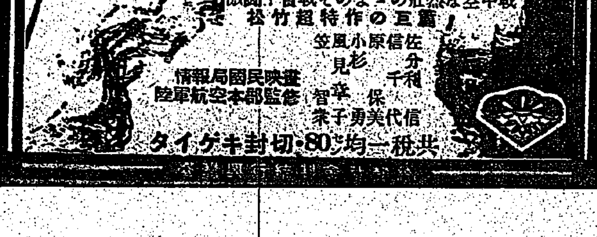

夕刊 臺灣日日新報 十二月七日

南方資源開發は順調
決戰軍政著しく浸透

【昭南にて大本營陸軍報道部發表】二年前大東亞戰の主戰場であつた南方占領地域は今日完全に立直つてわが戰略下新たなる使命をもつて米英撃滅の態勢に邁進しつつある。[illegible]

一、戰力資源の開發狀況
[illegible]

我が輜重隊の武勇
七百の敵を潰亂

[illegible]

日本の驚異的戰果
獨、過去二年を顧み絶讚

【ベルリン六日發同盟】大東亞戰第三年を前にしてドイツ・ナハリヒテン・アルゲマイネ・ツァイツング紙は[illegible]

大東亞戰爭二周年を迎ふ
天道に從ふ帝國外交
敵米英を瞠若たらしむ

外交篇(一)

大東亞戰爭の立上りにおいて日本は既にこの戰爭が單に日本一個の利害に基因するばかりでなく、大東亞全體の防衞戰であり、解放戰であることを明かにした。[illegible]

武器 [illegible]

歴史 [illegible]

理想 [illegible]

努力 [illegible]

盛儀 [illegible]

桎梏 [illegible]

インフレに惱む米國
民主主義の脆弱性露呈

戰爭二周年のアメリカ

【リスボン六日發同盟】[illegible]

讓步 [illegible]

信用 [illegible]

混亂 [illegible]

要望 [illegible]

我が海軍の海空戰
十月廿七日以降 大本營發表のみの

[illegible]

常徳に來襲敵機二機を撃墜

[illegible]

カルカッタ爆撃の損害を敵側認む

[illegible]

獨軍オルソグナ奪回

[illegible]

困苦の中に尊き姿
ギ諸島に我將士を見る

[illegible]

困苦 [illegible]

苦痛 [illegible]

味噌 [illegible]

獨、大規模反撃奏功
チエルカッスイ市に突入

【ベルリン五日發同盟】[illegible]

羅軍エルチゲンの赤軍撃破

【ベルリン五日發同盟】[illegible]

歐洲戰線の共同作戰を計畫
三國會談で一致

【リスボン六日發同盟】[illegible]

土大統領もルらと會談

[illegible]

蔣のけ者扱ひ

【ベルリン四日發同盟】[illegible]

三國代表顔觸

【リスボン六日發同盟】テヘラン米英ソ三國代表の顔觸れは次の通りである [illegible]

人事

[illegible]

あす大詔奉戴二周年

愈よ戰爭生活の實踐へ

逞しき闘魂を錬る

大詔奉戴二周年に奉壯團で曉天動員

海鷲育ての親 千田少將講演

音樂で戰意を昂揚

島都で記念音樂大會

郷軍の決意宣揚

臺北各分會で必勝祈願

全職場に皆働運動

勞報の大詔奉戴日行事

職場戰士に憂なし

年金保險厚生園發足

御下賜金傳達式

島都暴風雨罹災者へ

海外學術文獻の出版頒布

飜譯、飜刻第一回分決定

戰ふ船員に慰問金

起て少年兵の途へ

陸軍諸學校で生徒募集

官廳關係出版物は半減

日婦錬成會

九日より新竹で

女子動員の促進へ

桔俱 職場代表が懇談會

南方派遣軍屬募集

敵は長期戰を覺悟

米の戰力はどうか

抑留邦人座談會(三)

敵の戰時生活

米の戰力打診

出席者氏名

美はしき闘士(上)

印度假政府婦人部長

（印度假政府婦人部長のラクシミ女史）

勝ち拔く決戰絲

④ 第一線指導者に聽く

今年こそ雀の巣を一掃

決戰髮を語る 美容師

市橋幹子さん

戰意昂揚獻納畫展

十四日から臺北公會堂で

慰問金卅五萬圓突破

全島産組で三萬八千圓

新竹州異動

軍援會寄附者

土木建築競錬開く

腕自慢の兄さん達集ふ

四億貯蓄の完遂へ

積立・定額兩貯金を

「樗」樹を植ゑよう

纖維資源確保に一石三鳥

今夜の番組

明朝の番組

勝海舟

(26) 宮ノ變(四)

村松梢風 作　中一彌 畫

健康文化

十二月號・四十五錢

灸のすゑ方

大阪市西區靱本町 日本醫學普及社

結核患者に快報！

努力三十年・遂に完成す

結核專門藥

肺結核 肺尖加答兒 肋膜炎 淋巴腺結核

星製藥株式會社